

2025학년도 신입생 모집

경희 고등학교

미래형 교육을 선도하는 명문 사학 경희고
나를 찾아가는 학교, 미래를 만드는 학교

세상을 바꾸는
리더를 만드는
학교

4차 산업혁명
시대적 인재를
만드는 학교

탁월성과
역동성으로
교육하는 학교

진정한 행복을
찾을 수 있는 학교

변화의 시작,
Embrace the
Challenge

학교장 인사말



학생의 행복과 선생님의
열정이 넘치는 경희고등학교,

“경희는 기회입니다!”

경희고에 발을 디디게 될 여러분들은 이제
무한한 기회의 문 앞에 서 있습니다.

우리 학교는 단순히 지식을 전달하는 곳이 아닌, 여러분의
꿈과 열정을 실현할 수 있는 장을 마련해 드리고자 합니다.

여러분들은 학교생활 속에서 진정한 행복을 느끼며,
친구들과 함께 성장하는 기쁨을 만끽할 것입니다.
또한 밝고 활기찬 학교 분위기 속에서 매일 설렘과
도전으로 가득 찬 시간을 보낼 수 있을 것입니다.

이를 위해 모든 선생님들은 열정과 헌신으로 여러분의 학업과
인성 교육에 최선을 다할 것입니다. 학생 개개인의
잠재력을 발굴하고, 그 능력을 최대한 발휘할 수 있도록 항상
가까이에서 지도하실 것입니다.

경희고는 끊임없이 변화하는 대학입시 환경에
능동적으로 대응해왔습니다. 학생들이 어떠한 상황에서도
자신감을 가지고 도전할 수 있도록 최선을 다해왔습니다.
이는 앞으로도 변함없을 것이며, 우리는 여러분이 더욱
큰 꿈을 키워갈 수 있는 든든한 지원자가 될 것입니다.

여러분의 눈부신 성장을 응원하며,
앞으로의 학창 생활에서 많은 성취를 이루기를
진심으로 기원합니다.

경희고등학교 교장 이 정 규



학교 소개

경희정신 • 창의적인 노력 • 진취적인 기상 • 건설적인 협동

교 훈 • 학원의 민주화 • 사상의 민주화 • 생활의 민주화



Environmental · Social · Governance

청소년 ESG 리더 프로그램

올바른 인성 함양

- 지속 가능한 미래를 만들기 위한 역량 강화
- 보다 책임감 있는 시민으로 성장
- 문제해결을 위한 창의적이고 혁신적 사고 배양

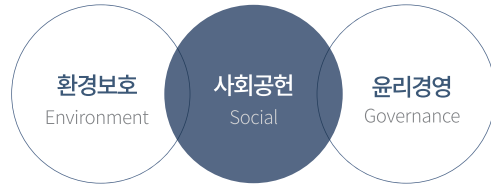

경희 청소년 ESG 커리큘럼

Global Warning	사진과 영상으로 보는 Green	Creating Shared Value	사회적 기업
	지구 온난화, 기후 변화		공정무역, 적정 기술
Recycling	이산화 탄소 포집 및 대책	Ethical Management	사회 공헌, 기부 문화
	자원 순환의 3단계		윤리 경영
	업사이클링	Etiquette Instruction	예절 교육, 민주 시민 교육
Particulate Matter	미세먼지의 문제, 미세먼지 정책	Human Rights	인권
Pandemic	지구상의 감염병		청소년 노동법
Energy	지구를 살리는 새로운 에너지		안전 재난 교육
Eco System	로컬 푸드 운동	Presentation	ESG 포럼, 포스터, ESG 캠페인, ESG 공공 정책 공모전, 제로 웨이스트 운동, ESG 경영 아이디어 공모전, ESG 폰 영화제, 쇼미더 ESG
	육식을 대체 할 해결 방안 탐구		
	그린 뉴딜 정책		
Next Technology	환경을 지키는 신소재		
	인공지능과 빅데이터에 대한 이해		



학생 중심 자치·봉사활동

- 학생회 중심의 자치 활동
- 학생회가 만드는 학교 축제(경향제)
- 학생 자치 법정/자살 예방 캠페인/금연 캠페인/학교폭력예방 캠페인
- 하나 되는 삼위일체 봉사활동, 밝은사회운동



학생회



밝은사회 삼위일체 봉사활동

창의미래인재 프로그램

- 분야별 교수님, 전문가가 직접 진행하는 수준 높은 강의
- 학생 수요조사를 바탕으로 교수·전문가를 직접 섭외하여 강좌 개설
- 여름방학, 겨울방학 연 2회(회당 15시간) 진행[학생 신청에 따라 변동]

프로그램 절차

- 1 학생 수요 조사 및 전문가·교수 섭외
- 2 강좌 수강, 체험 활동
- 3 보고서 작성

창의미래인재 분야별 핵심 프로그램	
인문 · 사회 · 미디어	★ 외국어인재 프로그램
	동북아 국제정치와 한국
	숏폼 미디어 콘텐츠 제작
	ChatGPT 시대의 경영학
	4차 산업과 미래의 패션
SW	★ SW창의융합과정(학기 중 수,토 운영)
	인공지능과 디지털 대전환
	게임개발과 저작툴
	고급 파이썬 프로그래밍
	인공지능의 수학적 탐구
공학	나노기술과 반도체
	건축학개론
	역학기초와 항공기술
	전기자동차의 에너지소비효율 측정 및 분석
	고분자 고체 전해질 배터리의 미래는?
약학 · 생명	★ 의생명과학과정
	생명과 질병에 대한 이해 그리고 신약개발
	생물학 개론 - 생명의 역사를 따라서
	기초화학 및 신약개발 과정의 이해
	바이오메디컬 공학과 뇌공학의 이해
항암제 개발과 역사	

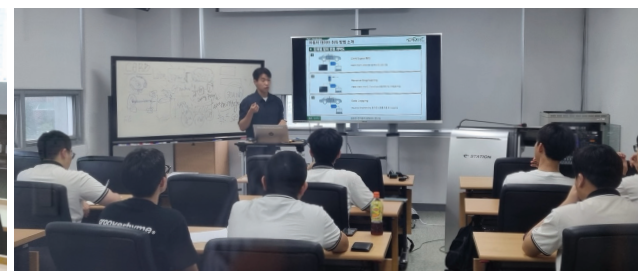

의생명과학과정

- 국내 최초의 고등학교 의생명과학 전문 프로그램
- 경희의료원, 경희대학교 치과병원, 약학대학, 한방병원, 후마니타스 칼리지 등과의 협업을 통한 전문적 의학 교육과정 구축
- 경희대학교 인문학연구원과 ‘의료 인문학 교육 MOU 협약’을 통해 인성을 갖춘 미래 의료인 양성
- “2년 연속 서울대 의대 수시 합격”을 비롯해 “매년 5명 이상 의대 합격”이라는 꾸준한 성과 기록
- 실시시기: 여름방학, 겨울방학에 진행(1년 단위로 신청,운영)



진로 체험 교육 프로그램의 주제

DNA와 인간유전체 계획 등 40여 개



2024학년도 1학기 실제 운영

의생명 과학과정 입문, 나의 의대 입학 성공기, 현미경/화학/미생물 그리고 유전자, 선천성 기형의 수술적 치료(소아외과), 미완성의 경주/미숙아의 치료, 생명의 시작과 자궁 내 성장, 심장을 새롭게 뛰게 하는 의학(흉부외과), 비뇨의학과와 비밀, 디지털 헬스케어와 빅데이터, 외국인 의사의 눈으로 바라본 한국의 의료, 대학병원 약사의 역할, 뇌의 의학 신경과, 성공적인 수술의 마법(마취과), 의료 취약 계층을 위한 사회사업실의 역할, 청력 질환의 원리와 치료, 기초의학의 꽃/해부학에 대한 이해, 혈액의 구성과 하는 일, 고등학생이 알아야 할 정신건강, 정밀 의료와 디지털 헬스, 호흡의 원리

※본교 및 협력 기관의 상황에 따라 운영

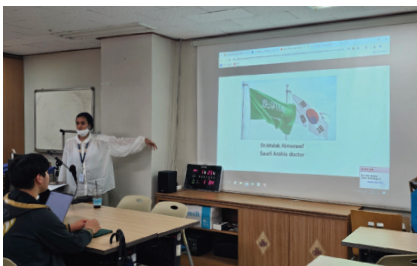

외국인 의사의 눈으로 바라본 한국의 의료



대학병원 약사의 역할

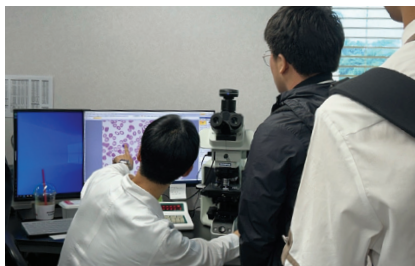

경희의료원 암병원 견학

외국어인재프로그램

- 외국어고등학교보다 더 많은 외국어 강좌
- 경희대학교 국제교육원, 한국외국어대학교와의 협업을 통해 석·박사급의 강사진 구축
- 다양한 나라의 언어, 사회, 정치, 경제, 문화, 역사 등을 배울 수 있는 프로그램
- 실시시기: 여름방학, 겨울방학에 진행(1년 단위로 신청,운영)

프로그램 운영

- 1 강좌수강
- 2 학술 보고서 작성
- 3 학술 보고서 발표

외국어인재 프로그램 학습 언어

영어(회화)	중국어	일본어	프랑스어	독일어
포르투갈어	네덜란드어	스칸디나비아어	헝가리어	아랍어
이란어	몽골어	폴란드어	루마니아어	우크라이나어
그리스어	불가리아어	카자흐어	우즈베크어	아프리카어
러시아어	스페인어	이탈리아어	태국어	베트남어
터키·아제르바이잔어	말레이·인도네시아어	세르비아·크로아티아어	체코·슬로바키아어	러시아어

총 30여 개의 외국어강좌 * 학생 수요에 따라 강좌가 개설됩니다.



외국어 / 문화 학습



학술 보고서 작성



장OO

한국외국어대학교 스칸디나비아어과

저는 3년동안 외국어인재 스칸디나비아어 과정을 수강했습니다. 언어뿐만 아니라 북유럽의 경제, 정치, 교육, 복지 등 폭넓게 배웠습니다. 결과적으로 해당 권역에 대한 깊은 이해를 기를 수 있었고, 이를 바탕으로 '스웨덴의 이중언어 정책'을 주제로 학술보고서를 작성해 발표하고 수상했던 기억이 있습니다. 더 나아가 외국어인재 수업 때 배웠던 소재들을 활용하여 생활과 윤리 과목에서 'SPA브랜드의 문제점과 해결방안'에 대해 탐구할 수 있었고 다른 교과외의 탐구활동에도 많은 도움을 얻을 수 있었습니다. 이런 일련의 경험들이 해당 학과를 합격할 수 있는 차별화된 기록을 만들었다고 생각합니다. 또한, 외국어인재를 통해 미리 접한 내용을 덕분에 현재 대학 전공 수업에도 쉽게 적응하고 있습니다.

글로벌 교육의 노력

- 미국 위스콘신대학교(University of Wisconsin)와 MOU를 맺어 본교 학생의 해외유학의 길을 넓힘
- 일본 도시샤고등학교(同志社高等学校)와의 교류를 확대해 학생 교류 프로그램 실시 예정



위스콘신 대학과 MOU 체결



도시샤고의 경희고 방문

SW 창의융합과정

- 경희대학교 소프트웨어 대학과의 협업, 총 2년(4학기) 과정 구성
- 교수님의 이론 강의 + 대학생 조교의 실습 멘토링으로 체계적 학습
- 2년차 심화교과 과정은 각 트랙별로 실전 프로젝트를 통해 직접 프로그램 제작



첨단학과 관련 이슈

- ◆ 첨단학과, 2025학년도 대입에서 전국 1,145명 증원 ※수도권 569명, 비수도권 576명
- ◆ 인공지능 등 첨단분야 석박사 정원 582명 늘린다
- ◆ 교육부, “대학, 첨단분야 인재 더 뽑아도 된다”

SW 창의융합과정 프로그램 교육 내용

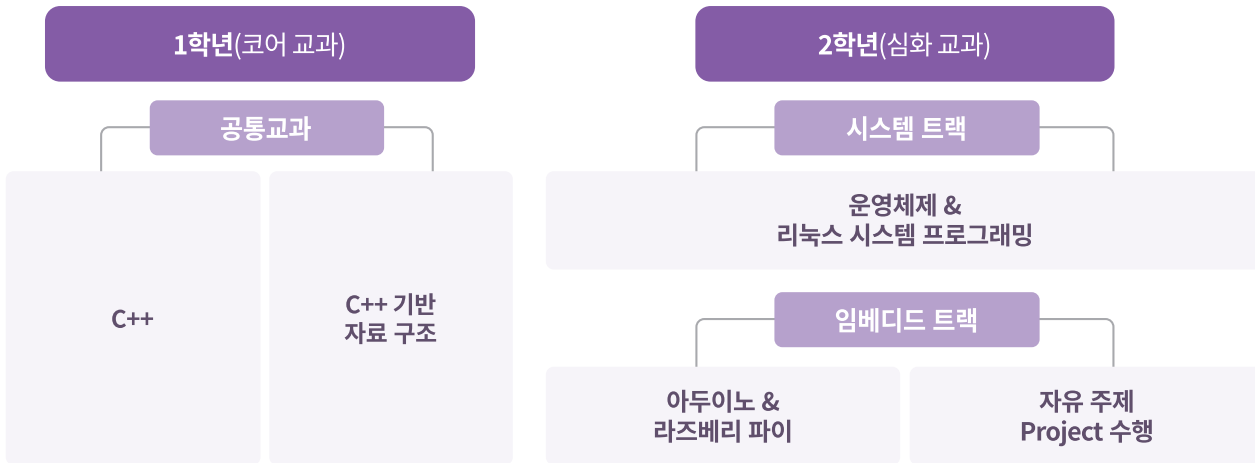

SW융합기술 특강



여름방학 IT캠프 경희대 SOFTWARE FESTIVAL 출품

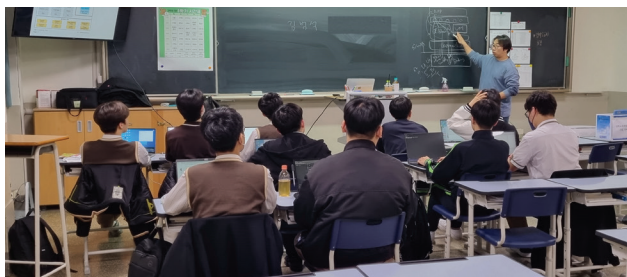

교수님의 수업



대학원 조교의 지도

경희고 최첨단 공학 동아리

로봇반 / 창의로봇스쿨

- 동아리 활동을 중심으로 진로 체험 활동, 교육 봉사 활동까지 연계

창의성 기초이론	창의·로봇 웹기반 virtual 프로그래밍과정	창의·로봇 시기반 Smart로봇 프로젝트과정
- 발명기초 이론과 아이디어 창출법 이해 - 로봇기초 및 설계 - 외부 전문가 및 레고 센터장 초청 강의	LEGO사 EV3 로봇을 활용하여 온라인 웹기반의 Robot Virtual Worlds 프로그램으로 로봇 제어와 컨트롤 알고리즘 설계 및 제작	LEGO사 EV3 로봇을 활용하여 시기반의 Smart City, Future City적용 프로젝트, 스크래치 3.0 프로그래밍 알고리즘 설계 및 코딩
22시간 동아리 시간 활용	10차시 40시간 40시간 수료증 발급	10차시 40시간 40시간 수료증 발급



- * ROBOTEX Asia Shanghai event(라인 트레이싱 부문) 2위
- * 제3회 판교자율주행 모터쇼(레고 자율주행차 경진대회 고등부)
- * Robotex Korea International Folk Race 부문 2위
- * ROBOTEX Asia Shanghai event(라인 트레이싱 부문) 3위
- * 제3회 판교자율주행 모터쇼 (레고 자율주행차 경진대회 고등부) 1위 경기도 도지사상
- * Robotex Korea International Line Following 부문 3위

드론반 / 드론스쿨

- 드론 조종, 관련 법규, 그리고 드론 활용 코딩(파이썬)까지!

구분	3월	4,5월	6,7월	8월	9월	10월	11월	12월
동아리활동 (금 5, 6교시)	부원편성 및 소모임 구성	소모임 활동(하드웨어/소프트웨어/촬영)						
		활동나눔	활동나눔 봉사활동			활동나눔	활동나눔 경항제 봉사활동	
방과후활동	드론 기초 이론 및 조종술 (8회 회당 2시간) 또는 소모임 활동(시간대 자율 / 동일 시간)			파이썬 입문 (희망자)		드론 코딩 시뮬레이션 (8~10회 회당 2시간) 또는 소모임 활동(시간대 자율 / 동일 시간)		



한국교통안전공단 무인 동력 비행장치 교육



드론비행



교내 체육대회 촬영



드론제작



FPV드론 조종



코딩드론 경연대회

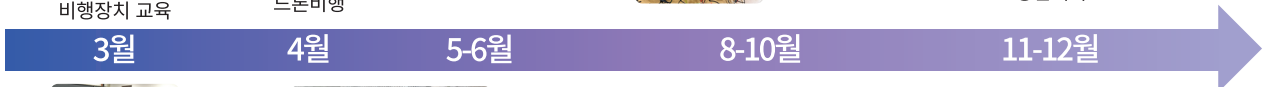

드론스쿨 수업



야외 드론 촬영



드론코딩 (블록코딩)



드론 코딩 (파이썬)



경항제 포스터 전시

경희고 인문사회미디어 및 리더십 동아리

미디어랩

- 미디어에 대한, 미디어를 둘러싼, 미디어를 활용한 모든 것 알아보기
- 미디어에 대한 활동: 방송 장비 및 프로그램, 미디어 리터러시와 매체별 특징에 대한 학습
- 미디어를 둘러싼 활동: 기존 미디어 분석을 통한 교내 활동 연계 콘텐츠 제작(미랩뉴스, 체육대회, 과목 선택 설명회 등)
- 미디어를 활용한 활동: 탐사취재 프로젝트(연간) 및 미디어 활용 개인 진로 탐구 활동

교내 영상 제작	개별 콘텐츠 제작	사회문제 다큐 제작
교내뉴스, 경희월드컵 조 초청 및 경기	유행하는 밈이나 인기 있는 인터넷 채널 참고	2024년에는 '지방 소멸'을 주제로 대구시 군위군 방문



군위군 방문-군수와의 대화



미랩뉴스



인기 콘텐츠 분석



티처스-과목선택

J-ROTC

- 리더십 함양에 목적을 두고 학생의 내면 성장을 목표로 함
- 미래의 리더를 양성하는 경희 주니어 ROTC, 건양대 군사학과, J-ROTC연맹과 업무협약 체결
- 리더십 캠프, 인성교육과 생존수영, 수상안전 교육을 통한 리더의 자질 함양

교육 활동 내용							
질서의식	봉사정신	의사소통	공동체 의식	리더십	솔선수범하는 리더	솔선수범하는 지도자	신체단련



생존수영



J-ROTC연맹 업무협약식



리더십 캠프

학생 맞춤형 동아리 활동

- 학생 진로 희망 중심의 다양한 동아리 개설

📌 프로그램 운영

- 1 학생 신청
- 2 동아리 구성
- 3 교사 배정

2024학년도 정규 동아리 [매년 학생 신청 현황에 따라 변동]

가우스 패밀리반	융합탐구반	드론반
건축, 공간에 장소를 담다	이성질체 영향 연구반	로봇반
경제 이슈 분석반	인체 생명 탐구반	메이커스페이스
경찰 행정반	전기 역학 탐구반	물리탐구반
국제 정치 탐구반	전기자동차 배터리 성능 향상 연구반	미디어랩
딥러닝 이미지 분석반	정치 현상 분석반	미술전시 기획반
미디어 콘텐츠 제작반	창의 소프트웨어 개발부	배드민턴
바이오메디컬반	철학과 현실	생명과학원서 읽기
발효 효율 향상 실험반	토목 공학 연구반	수학실험반
분자구조 안정성 평가반	프로그래머스	수학 심화 탐구반
생태 환경 탐구반	행정 정책 탐구반	스포츠 산업반
신소재 합성 실험반	화학 전지 연구반	어린이 동화책 번역 봉사반
신재생 에너지 연구 동아리	게임개발반	웹 개발반
약물 작용 과정 탐구반	과학실험반	융합 독서반
역학 탐구반	과학원서 탐구반	융합탐구반
영어 탐구반	과학융합탐구반	의학학술토론회
유기 소재 탐구반	교육신문 제작 동아리	전기탐구 실험반
유전 탐구반	국제사회탐구반	증권탐구반
유전체 탐구반	기악반	추리반

2024학년도 자율 동아리 [매년 학생 신청 현황에 따라 변동]

DIKE(법과 인권)	드론심화반	의생명토론회
J-ROTC	로봇심화반	일상생활속과학탐구시간
Return Game	미디어랩2TV	전기탐구심화 실험반
고향산밴드	미술전시심화기획반	족구반
기계공작단	실전사회탐구반	진로독서
내꿈을향해서	실험심화반	통기타연주반
농구반	심화스포츠 탐구반	프론트엔드개발반

경희 학술제

1년간의 배움의 결과를 담아낸 탐구 산출물 발표

- 학생들이 자율적으로 만들어 나가는 학술 연구발표와 포럼
- 실시 시기: 1, 2학년 - 학년말 / 3학년 - 1학기말



학교프로그램을 따라가다 보면 자연스럽게 학술제 준비가 됩니다.

(예시)

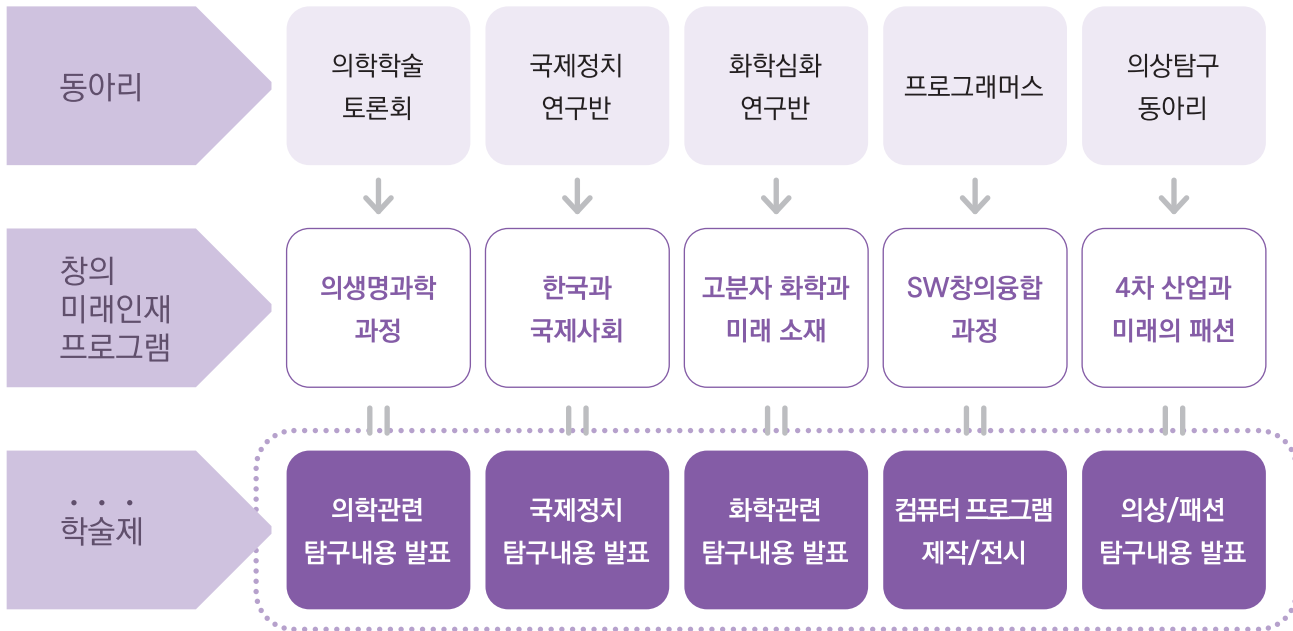

1.2학년 경향 학술제



3학년 경향 학술제

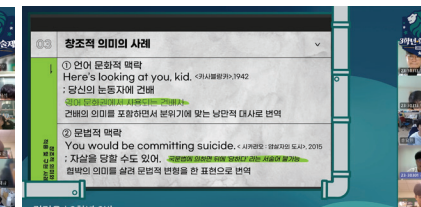
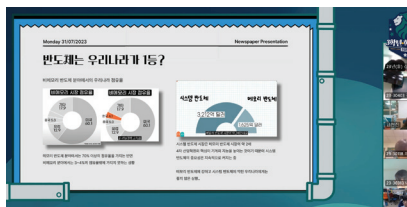

서머 스쿨 + 윈터 스쿨

- 교과수업과 자율학습, 진로탐색, 탐구발표에 이르기까지 방학 중 학습역량 강화 집중 프로그램 운영
- 방학이라도 경희인의 성장은 현재진행형 (학기중 일과표와 동일하게 진행)

시 간	진행 프로그램	비 고
오전 08:00~11:50	• 교과수업 / 자율학습	• 우수 교내 교사진 및 외부강사
오후 13:00~16:50	• 창의미래인재 프로그램 • 대학교수 진로/인문학 특강 • 과학실험교실 / 탐구산출물 발표회 • 전인적 인성 함양 프로그램(맞춤형 진로 탐색 지도) • 자율학습	• 진로프로그램 및 특강 미참여 시간은 자율학습



교과 수업



수능 대비 평가



오후 자율학습

끊임없이 연구하는 열정적인 선생님

- 분기별·정기적 교사 워크숍을 통한 교과 및 진학지도 역량 제고
- 교과/진학 교원 학습 공동체, 융합수업 교사 동아리를 활성화하는 역동적인 선생님
- EBS 교재 및 교과서 저자 교사들의 노하우가 접목된 수업 설계와 평가



경희고만의 학업 역량 강화 시스템으로 수시와 정시를 동시에!

수시 학교만 열심히 다녀도 완벽한 학교생활기록부 완성

다양한 활동이 이루어지는 교과수업

- 학생들의 지적 호기심을 자극하는 수업
- 학생의 특성과 강점을 잘 나타낼 수 있는 수행평가

경희고만의 특색프로그램

- 창의미래인재프로그램
의생명과학과정
외국어인재프로그램
SW창의융합과정

학생 주도적인 탐구활동 및 산출물

- 학생 진로희망 중심의 동아리 운영
- 서머스쿨, 윈터스쿨 탐구발표
- 학술제 및 포럼

정시 충실하고 수준 높은 교과 수업과 평가 + 방과후 학교 + 서머/윈터스쿨 + 철저한 자습 관리

1, 2, 3 학년별 자습실 운영



1학년 자습실



2학년 자습실



3학년 자습실

자습관리

자습 관리 지도사
상주

출결
체크

리소스쿨
반영

학부모, 담임에게
문자 발송

출결 이상 학생
담임 상담

학부모와의 적극적 소통

학년별 학생, 학부모, 교사가 함께 하는 밴드 운영

BAND '창의적인 노력'으로 학업역량 강화
'진취적인 기상'으로 진로진학 탐색
'건설적인 협동'으로 공동체정신 함양

경희정상으로 대입 성공
학업역량기초소·학업, 진로, 공동체

2024년 경희고 3학년
Dreams

멤버 254 · @ 초대
2024학년도 경희고등학교 3학년 학
부모 밴드입니다.
프로필을 "3학년 1반 류현진(로,
부)로 변환해 주시기 바랍니다.

정재용(9-1 담임)
2024년 7월 5일 오후 5:23

2024학년도 3학년 수업량 유연화에 따른 자율적 교육과정 운영 안내
안녕하세요. 기말고사가 끝난 다음 주(7월 6일~12일(금))는 수업량 유연화에
따른 자율적 교육과정을 운영하게 됩니다. 3학년에서는 13개의 종합 수업 강좌
를 개설하여 별도의 시간표로 진행됩니다.
수업량 유연화 기간에 출결 수업 강좌를 신청하여 수강하는 학생들의 경우 생활
기록부 '개인별 세부능력 및 특기사항'에 학생들의 여왕을 표현할 수 있게 됩니
다. '개
더보기

2024학년도 경희고등학교
3학년 수업량 유연화에 따른 자율적 교육과정
- 강좌 목록 -

번호	강좌명	교사	시간	수업량
1	교과목별 자율적 운영	이현정	이현정	15
2	역사(역사탐구) 1: 세계사(역사) 탐구(1)	이현정	이현정	15
3	자유 선택 자율적 운영 1: 세계사(역사) 탐구(1)	이현정	이현정	15
4	문학(문학 탐구) 탐구(1)	김민정	김민정	15
5	세계사(역사탐구) 탐구(1)	이현정	이현정	15

학부모 간담회 학년별 실시

- 학부모 건의사항 및 질의응답
- 학생과 학교에 대한 발전적 방향 논의

학부모 방문의 날 학년별 연 2회 실시

2024학년도
학부모 방문의 날
3/18(월) 1학년, 3/19(화) 2학년, 3/20(수) 3학년
학부모님들의 방문을 환영합니다
자율형사립고 경희고등학교

“ 경희고는 최고의 선택입니다 ”

2024 대입

 의대	의과대학 6명 합격	 서울대학교	6명 합격
 연세대학교(서울)	6명 합격	 고려대학교(서울)	15명 합격
 서강대학교	9명 합격	 성균관대학교	6명 합격
 한양대학교(서울)	19명 합격	 KAIST/GIST/DGIST/UNIST	23명 합격

최근 3년 대입

 의대	의과대학 20명 합격	 서울대학교	18명 합격
 연세대학교(서울)	16명 합격	 고려대학교(서울)	39명 합격
 서강대학교	24명 합격	 성균관대학교	17명 합격
 한양대학교(서울)	58명 합격	 KAIST/GIST/DGIST/UNIST	50명 합격

3년 연속 서울대 의대 1차 합격생 배출('22, '23, '24)

2년 연속 서울대 의대 최종합격생 배출('22, '23)

2년 연속 서울대 경제학과 최종합격생 배출('23, '24)

진로 탐색

학생들이 꿈을 찾을 수 있도록 도와주는 경희의 진로 탐색 시스템

- 학생들이 자신에게 적합한 진로를 찾을 수 있도록, 다양한 프로그램을 담은 전일제 진로의 날 운영 (연 2회)
- 교내·외로 구분하여 진행하며, 학생이 원하는 과정을 선택하여 참가

교 내	교 외
각 분야 명사 및 대학 교수님 진로 특강 주요 대학과 연계한 전공/학과 소개 및 멘토링	주요 대학 탐방 학생 희망에 따른 개인별 진로 체험



대학 탐방



명사 특강



현장진로체험

진학 지도

학생이 가지고 있는 진학 역량을 최대한 활용

- 학생, 학부모, 교사의 정보비대칭을 해소하여 최선의 결과 도출
- 진학 내용에 따라 개별 지도 또는 단체 설명회 진행

과목 선택 설명회	진학 설명회	진학 컨설팅 및 모의면접
진로에 따른 과목 선택 및 실제	대입의 이해와 변화에 따른 대응	실질적인 개인 맞춤 진학 컨설팅 및 모의면접
학생 및 학부모 대상		학생 대상



과목 선택 설명회



진학 설명회



KAIST 본교 방문 설명회

전인 교육

인성과 체력을 고루 갖춘 전인적 인재 양성

밝은사회운동

- 선의, 협동, 봉사-기여의 3대 정신을 바탕으로
- 건전사회운동, 잘살기운동, 자연애호운동, 인간복권운동, 세계평화운동 전개



글로벌 협력

- 밝은사회운동(Goodwill Cooperation Service) 해외봉사 활동
- 한국의 교육, 전통문화, K-POP 등을 전수



체육대회와 생활체육 방과후학교

- 경희 올림픽, 경희 월드컵, 경희 NBA : 매학기 이루어지는 신나는 체육대회
- PAPS 연계 건강 체력교실 : 개별 맞춤형 체력 강화 프로그램
- 학교 스포츠 클럽, 신나는 생활체육 토요 스포츠 데이 : 농구, 축구, 배드민턴 등 수요자 중심의 체육 활동



졸업생들의 한마디

경희고 졸업생들이 들려주는 생생한 후기

서울대 의예과 박OO (동대문중 졸업)
**경희고는
 노력을 배신하지 않는
 학교입니다!**

학생부 전형을 통해 원하는 학교에 가기 위해서는 내신뿐만 아니라 생활기록부를 통해 여러가지 탐구를 보여주어 자신만의 강점을 드러내야 합니다. 하지만 탐구의 대상, 시기, 진로와의 연관성 등 좋은 탐구를 위해 필요한 여러가지 요소들에 대해서는 중학교를 막 졸업한 친구들 입장에서는 막연하게만 느껴질 것입니다. 이와 관련하여 제가 경희고 생활을 하면서 가장 인상깊었던 점은 탐구를 진행하고 정리해 나가는 과정이 구체적으로 짜여있었던 것이었습니다. 탐구를 통해서 드러내야 하는 두 가지는 교과 내용에 대한 학문적 관심과 진로를 추구해 나가는 학생의 주도적 자세라고 생각합니다. 경희고에서는 각종 탐구 활동을 통해 저 두 요소를 풍부하게 드러낼 수 있었습니다. 과목별 수행평가를 통해서 교과 내용에 대한 자신의 심도있는 이해와 관심을 보여줄 수 있었고, 학술제 등의 정기 행사에서는 1년간 진로를 위해 학생 본인이 했던 노력들을 총정리하는 시간을 가질 수 있었습니다. 이뿐만이 아니라 경희고에서는 고등학생 수준에서 막히는 부분을 여러 선생님들과 선배님들의 자세한 조언을 통해 해결해 나갈 수 있습니다. 저는 선생님들과 선배들의 피드백을 통해 의생명과학과정과 전공심화프로그램에서 배운 내용을 재구성하는 방안을 찾고, 더 나아가 이를 저만의 탐구방식으로 체화할 수 있게 되었습니다. 마지막으로 드리고 싶은 말씀은 경희고의 모든 선생님들은 학생의 작은 노력 하나도 놓치지 않으시고 모든 학생들의 탐구를 정성스럽게 생기부에 반영해 주신다는 점입니다. 저도 선생님들의 이런 노력 덕분에 원하는 학교에 합격할 수 있었고 생각합니다. 더 놀라운 점은 학생들의 성적과는 상관없이 모든 선생님들께서 모든 학생들의 진학지도와 교과지도에 항상 주의 깊게 신경써 주신다는 점입니다. 그래서인지 학교 생활에서도 성적을 떠나서 모든 친구들이 서로 응원하는 분위기로 공부할 수 있었고, 덕분에 힘든 입시 속에서도 좌절하지 않고 계속해서 노력해 나갈 수 있었던 것 같습니다.

경희고의 장점을 한 문장으로 정의하면, '노력을 배신하지 않는 학교'입니다. 만약 여러분이 경희고를 선택하셨다면, 여러분의 노력 중 그 어떤 것도 경희고에서는 결코 잊혀지지 않을 것임을 장담할 수 있습니다. 선생님들의 진심어린 지도와 잘 짜여진 교육과

학생부 전형을 통해 원하는 학교에 가기 위해서는 내신뿐만 아니라 생활기록부를 통해 여러가지 탐구를

정은 다른 학교에서는 쉽게 찾아볼 수 없는 강점이며, 경희고를 선택하는 것은 후회없는 결정이 될 것이라고 확신합니다.

서울대 경제학부 정OO (경희중 졸업)
**전국 최고 수준의
 생활기록부와
 '함께'라는 시너지 효과,
 경희고는 중용(!)을 지킵니다.**



경희고는 학교생활과 입시 두가지 측면에서 모두 상당한 장점을 가지고 있습니다. 선생님들께서 생기부 작성에 공을 들이심은 물론, 학교 활동을 하는 데에 있어 자유도가 상당히 높기 때문에 본인의 역량이 받쳐주는 상위권 학생들에게는 소위 특목고와 견주어도 부족함이 없는 생활기록부를 작성할 수 있는 환경이 조성되어 있습니다. 게다가 소위 전국 최상위권 학교로 불리우는 학교들에 견주었을 때 내신 경쟁 또한 용이한 측면이 있기에 최상위권 대학의 입시에서 상당한 강점으로 작용될 수 있다고 생각합니다. 또한 경희고 선생님들께서는 중하위권 학생의 생활기록부 관리에도 차별없이 많은 신경을 쓰신다는 점이 경희고만이 가지는 강점인 것 같습니다. 실제 비슷한 학업역량을 가진 다른 고등학교 학생들에 비해 경희고등학교 학생들의 진학 결과가 훨씬 좋은 것은 이런 선생님들의 차별없는 관심과 노력 덕분이라고 생각합니다. 일 반고에 비해 내신이 불리하다고는 하지만, 실제 경희고는 주변 일 반고에 비해 내신 등급을 따기가 너무 어려운 학교는 아닙니다. 오히려 성적과 관계없이 충실하게 관리되는 생활기록부 덕분에 대 입에서는 주변학교의 비슷한 수준의 학생들보다 훨씬 더 좋은 대 입결과를 얻어내는 경희고 친구들을 많이 봤습니다. 경희고는 지나친 경쟁 분위기 대신 다양한 진로와 개성을 지닌 친구들과 함께 서로 시너지를 받는 분위기를 가진 학교라, 치열함이나 불안함과 같은 학업스트레스를 크게 받지 않는 곳이라고 생각합니다. 결론 적으로, 나는 내신 따기는 쉽지만, 면학 분위기가 좋지 않은 학교는 싫고, 생활기록부 관리나 면학분위기는 좋지만 내신 따는게 하늘의 별 따기보다 어려운 너무 치열한 학교도 싫다면, 중용(!)의 정신을 실천하는 경희고등학교에서 즐거운 학교생활과 입시성공 두마리 토끼를 다 잡으시길 기원합니다^^



서울대 응용생물화학부 이OO (광운중 졸업)

경희고 덕분에 제 진로에 대한 명확한 목표 의식이 생겼습니다.

경희고는 고등학교 생활을 열심히 하고자 하는 의지가 있는 학생에게 가장 적합한 학교입니다. 학업에 대한 의지만 아니라, 자신의 관심사를 찾고자 하는 의지만 있다면 경희고에 진학하기를 추천드립니다.

저는 중학교 시절 고등학교 내신에 대한 걱정으로 자사고인 경희고에 진학하는 것에 대한 두려움이 있었습니다. 그러나 입학 후 학교 수업을 다른 학생들보다 열심히 들었고, 덕분에 고등학교 생활 동안 높은 내신을 유지할 수 있었습니다. 중학교 때 가졌던 막연한 두려움과는 달리, 경희고에서는 학교 수업을 열심히 따라간다면 생각보다 내신을 챙기는 것이 어렵지만은 않습니다. 심지어 학교 정규 수업과 내신 시험이 수능을 준비하는 데 도움이 되는 내용들로 구성되어 있기 때문에, 의지와 노력만 있다면 나쁘지 않은 성적을 쉽게 챙겨갈 수 있는 학교라고 생각합니다.

자사고이기 때문에 내신을 따는 게 어렵다는 막연한 두려움보다는, 할 수 있다는 자신감을 가지고 꾸준히 노력한다면 충분히 좋은 성적을 거둘 수 있는 곳이 바로 경희고입니다.

경희고는 저의 생활기록부를 완벽하게 관리하는 데 최고의 학교였습니다. 경희고에는 의생명과학과정, 전공심화 프로그램 등 진로별로 다양한 프로그램이 마련되어 있었고, 저는 제가 원하는 진로에 맞는 모든 활동에 적극적으로 참여하였습니다. 이런 활동을 통해 저는 다른 또래 고등학생에 비해 심화된 전공 지식과 진로에 대한 명확한 목표의식이 생겼습니다. 이를 바탕으로 학생부를 만들어나갔고, 결국 지원한 모든 학교의 서류 평가에 합격할 수 있었습니다. 경희고에서는 학업 성적이 높지 않아도, 모든 학생들에게 생활기록부를 통해 자신만의 이야기를 만들 기회가 주어집니다. 왜냐하면 경희고의 많은 선생님들께서는 모든 학생들의 학생부를 차별화시키기 위해 정말 많은 노력을 기울이시기 때문입니다. 그렇기에 성실하고 자신의 진로를 명확히 찾고자 하는 의지가 있는 학생이라면 경희고에 진학하는 것이 다른 어떤 학교보다 도움이 될 것이라고 저는 확신합니다.

서울대 바이오시스템소재학부 김OO (경희중 졸업)

경희고에서는 나만의 스토리가 만들어집니다.



경희고등학교의 가장 큰 장점은 철저한 생기부 관리와 면학분위 기라고 생각합니다. 우선 학교 자체에서 각종 수행평가나 전공심화, 학술제 등 학생부종합전형에 대비할 수 있게 해주는 활동을 다양하게 준비합니다. 이런 활동들을 열심히 따라가다보니 어느새 배웠던 지식을 활용하여 나만의 스토리를 만들 수 있게 되었습니다. 학생부종합전형에서 긍정적으로 평가하는 요소인 자신만의 스토리가 이렇게 만들어지게 된다고 생각하였습니다. 이런 생활기록부 내용은 경희고 학생들이 자신의 내신보다 훨씬 더 좋은 대입결과를 얻을 수 있게 해주는 원동력이 되는 것 같습니다. 다음으로 경희고등학교의 면학 분위기는 공부에 대한 동기부여와 실력

항상에 큰 도움이 되었습니다. 대체적으로 입시에 관심이 많고 공부에 노하우가 많은 아이들이 모여있다면 함께 학교생활을 하는 것만으로도 배울 점이 많았습니다. 또한 경희고는 서로를 경계하기보다는 서로를 배려하는 분위기를 가지고 있어서 공부를 잘하는 아이들은 자연스럽게 상대적으로 못하는 아이들에게 학업적 도움을 주며 서로 독려합니다. 저 역시 친구들에게 도움을 받으면서 많은 것들을 느끼고 동기부여를 얻어 공부에 전념할 수 있었습니다. 경희고 선생님들의 열정도 대단하십니다. 선생님들께서는 평소 공부나 활동을 할 때에도 궁금한 점과 다양한 문제점을 적극적으로 해결해 주시며 입시 막바지에 진행되는 면접의 경우에도 끝까지 연습시키고 피드백해주셨습니다. 3년간 학교생활을 하며 경희고등학교를 온 것에 대해 단 한번의 후회없이 항상 만족감을 느끼며 졸업하게 되었습니다. 고등학교 진학에 고민이 많은 중학생 여러분, 경희고등학교를 선택하셨다면 정말 좋은 선택이라고 말씀드리고 싶습니다.

서울대 조선해양공학과 박00 (원목종 졸업)

경희고는 친구들과 함께 심화개념을 공부하고 대화를 나누는 학교입니다.



경희고는 높은 등급의 친구들이나 비교적 낮은 등급의 학생들
이나 모두 열심히 노력하면 결과로 보상받을 수 있는 학교입니
다. 이는 저의 경험으로 비추어 봤을 때 크게 3가지 때문인 것
같습니다.

첫 번째는 경희고 선생님들이 학생들의 생활기록부에 쏟아 붓
는 정성입니다. 경희고 선생님들은 학생이 탐구한 것을 100%
를 넘어 그 이상의 결과물로 만들어 주시기 위해서 많은 관심을
가지고 꾸준한 조언과 지도를 해주시기 때문입니다. 그래서 등
급이 비교적 낮아도 적극적으로 활동하는 학생들은 좋은 생활
기록부를 만들어 나갈 수 있고, 자신이 기대한 것 이상의 대학에
합격하는 친구들도 많았습니다.

두 번째는 경희고만 가지고 있는 다양한 프로그램입니다. 전공
심화, 학술제, 의생명과정, SW창의융합과정, 각종 수행평가 등
다양한 활동을 통해 경희고 학생들은 자기주도적으로 진로를
탐색할 수 있습니다. 호기심을 갖고 스스로 탐구하는 것은 추후
입시에서의 면접에서 큰 도움이 될 뿐만 아니라, 자신의 진로
를 명확하게 정하고 노력할 수 있는 동기를 주기 때문에, 학생
들이 스스로 탐구하도록 유도하는 이러한 프로그램들은 경희
고를 다니는 학생들에게 주어지는 큰 혜택이라고 생각합니다.

세 번째는 좋은 학습 분위기입니다. 솔직히 경희고는 모두가 쉬
는 시간, 점심 시간에도 치열하게 공부하는 치열한 분위기는 아
닙니다. 하지만, 진로가 비슷한 학생들이 과학과 수학의 심화
개념들을 함께 공부하고 그것으로 대화를 나누고, 그리고 그 대
화를 통해 탐구한 내용을 보고서로 만들어 발표하는 것이 자연
스러운 학교입니다. 전국의 고등학교 중 이런 분위기를 가진 고
등학교는 그리 많지 않을 겁니다. 스스로 진로를 탐색하는 학생
들이 많은 경희고라서 그것이 가능했던 것 같습니다.

마지막으로 저의 이야기를 조금 해보겠습니다. 저는 참 진로가
자주 바뀌는 학생이었습니다. 처음에는 생명 분야를, 중간에는
물리학을, 결국에는 공학을 선택하게 되었는데, 이렇게 꿈이 바
뀔 때마다 다양한 경희고의 프로그램이 있었기 때문에 처음에
진로로 결정한 것을 억지로 밀어붙이지 않고 중간중간 제가 하

고 싶은 탐구주제를 찾으면서 정말로 내가 관심 있는 것을 찾아
갈 수 있었던 것 같습니다. 경희고는 학생이 관심 있는 것을 탐
구할 수 있는 자유로운 환경입니다. 여러분도 고등학교 3년을
경희고, 이 좋은 환경에서 보내면 좋을 것 같습니다. 꿈을 꾸고
그것을 위해 열심히 노력하는 학생이라면 누구나 경희고에서
빛을 발할 수 있을 것이라 생각합니다.

KAIST 이00 (동마중 졸업)

경희고는 깊이 있는 탐구가 가능한 학교입니다.



경희고는 깊이있는 내용을 탐구하고 이를 통해 다양한 아이디어를
구상할 수 있는 최적의 환경을 제공해주었습니다. 일례로, <비행체
의 원리>라는 교내 전공심화 수업을 통해 저는 우주엘리베이터라
는 소재에 대한 새로운 아이디어를 구상하고 ‘우주의 극저온을 활
용할 수 있을까?’라는 질문을 떠올렸습니다. 그리고 이를 탐구하
는 과정에서 변형우주엘리베이터와 라그랑주 포인트에서의 입자
가속기와 양자컴퓨터 개발이라는 목표가 생겼고, 카이스트 면접에
서도 저의 탐구와 성장과정을 자신있게 설명하면서 합격할 수 있었
던 것 같습니다.

경희고에서는 학생들에게 진심을 담아 많은 지원을 해 주셨습니다.
고3 여름방학부터 전공분야별로 담당 선생님들이 멘토로서 자기
소개서에 대한 방향성을 정하고 첨삭을 진행해주셨고, 전(前)입학
사정관 분도 초빙하여 평가자의 눈으로 학생들의 자기소개서를 평
가하며 피드백해주셨습니다. 그리고 명문대에 진학한 선배들이 후
배들을 위해 온라인과 오프라인으로 일대일 자소서 첨삭과 진로에
관련된 조언을 해주기도 했습니다. 또한 면접을 앞두고 있는 모든
학생들을 대상으로 모의면접과 피드백을 계속해주셨습니다. 저와
제 친구들의 대입결과가 좋았던 것은 저희의 노력도 있었겠지만,
무엇보다 경희고 선생님들의 진심어린 열정적 지도 덕분이었다고
생각합니다. 항상 본인의 한계치를 넘어설 수 있도록 많은 지도와
피드백을 해주시고 지속적으로 관리를 해주셨기 때문입니다.

경희고를 고민하는 중학생 친구들에게 전하고 싶은 말이 있습니다.
여러분들의 현재 실력이 어떠하든, 뚜렷한 목표와 열정이 있다면
경희고에서는 그 목표가 무엇이든 성취해낼 수 있을 것입니다.

경희고는 현재의 성적보다 학생의 가능성과 열정을 믿습니다

* 최근 3년 대입 합격자의 중학교 성적(일부 공개)

출신중	석차백분위	대입 결과
원목중	5.8	서울대(조선해양공학과)
원목중	6.4	중앙대(의학부)
불암중	6.5	KAIST
경희중	7.1	서울대 (바이오시스템소재학부)
전동중	9.4	연세대(국어독문학과)
동대부중	11.6	서강대(경제학부)
경희중	12.3	서강대(수학과)
송인중	15.9	서강대(경영학)
불암중	15.9	서울대(화학부)
서울사대부중	17.1	고려대(사회학과)
불암중	17.4	한양대(건설환경)
경희중	21.9	서울시립대 (전자전기컴퓨터공학과)
전동중	24.4	서울대(산림과학부)
중계중	24.9	KAIST
상봉중	28.9	광운대(전자공학과)
석관중	29.2	한국외대(우크라이나어과)
경희중	29.6	한양대(수학과)
전동중	29.9	중앙대(소프트웨어학부)
장위중	30.0	건국대(식품유통공학과)
서울사대부중	31.0	한양대(사학과)
경희중	31.1	서울시립대(경영학부)
장평중	31.9	건국대(경제학과)

출신중	석차백분위	대입 결과
휘경중	32.8	국민대(러시아어과)
태랑중	33.6	건국대(일어교육과)
광운중	34.4	건국대(사회환경공학부)
경희중	34.6	홍익대(디자인학부)
전동중	35.3	광운대(전자공학과)
광남중	35.4	한양대(생명과학과)
신현중	36.4	광운대(전자바이오물리학과)
서울사대부중	39.9	건국대(화학공학부)
동대문중	41.2	송실대(경영학부)
송인중	43.1	세종대(수학통계학과)
삼각산중	44.1	광운대(로봇학부)
광운중	46.0	건국대(수학과)
서울사대부중	46.2	광운대(건축공학과)
전농중	47.1	경희대(응용화학과)
하계중	47.3	서강대(영미문화계)
종량중	47.4	광운대(전자바이오물리학과)
서울삼육중	47.9	서울대 경제학과
원목중	53.2	국민대(기계공학부)
개운중	58.0	국민대(일본학과)
서울삼육중	60.3	GIST
서울삼육중	66.9	고려대(바이오의공학부)
경희중	70.1	경희대(스포츠의과학과)

2025학년도

신입학 장학금 안내

지급처(장학명)	지급 기준	대상 및 조건		지원 내용	지급 기간	지급 시기	
총동창회	경향인재	전국학력평가	교내 상위 1%이내	국어, 수학 평균백분위 96% 이상	등록금 전액	1학년 2학기 ~ 3학년 1학기 (4개 학기)	8월, 2월
			교내 상위 2%이내		100만원		
			교내 상위 4%이내		50만원		
	고향인재 I (기회균등)	전국학력평가	국어, 수학 평균백분위 98% 이상		매월 30만원		
			국어, 수학 평균백분위 96% 이상		매월 20만원		
			국어, 수학 평균백분위 94% 이상		매월 10만원		
*동문자녀	졸업생의 자녀	고교내신 상위 50% 이내 유지 시 (총동창회 고향장학회에서 심의·선정)		50만원	6개 학기		
*미래인재 (특별장학)	대입정시전형	서울대, 연세대, 고려대 입학 시 (총동창회 고향장학회에서 심의·선정)		대학 등록금 전액	1학년 1학기	2월	
학교장	경희인재	고교내신성적	전교 1등		200만원	1학년 1학기 ~ 2학년 2학기 (4개 학기)	8월, 2월
	고향인재 II (기회균등)	고교내신성적	전과목 1등급		100만원 +스쿨버스		
	리더십인재	학생회임원	전교회장, 전교부회장		각 150만원	재임 기간	
	형제인재	형제 2인 이상 재학(쌍둥이)	고교내신 상위 50% 이내 유지 시 (1학년 1학기는 전원 지급)		동생 1인 100만원	동시 재학 기간	
	IT인재	정보올림피아드 입상자(국제, 한국)	고교내신 상위 20% 이내 유지 시		100만원	6개 학기	
	경희가족	출신중학교	경희중학교 졸업생		50만원	1학년 1학기	

- ※ 사회통합전형 중 '기회균등'으로 입학한 학생은 재학 중 자격이 변동되어도 졸업까지 학교에서 등록금을 전액 지원합니다.
- ※ 지급처(총동창회, 학교장)가 동일한 장학금은 중복 지급하지 않으며, 지급처가 다른 경우는 중복 지급합니다.
- ※ 지급 기준이 '전국학력평가'인 경우 해당 학기에 시행한 모든 학력평가(모의평가 제외) 성적 평균으로 대상자를 선정합니다.
- ※ 총동창회 '동문자녀' 장학금은 총동창회에서 심의하여 선정합니다.
- ※ 총동창회 '미래인재(특별장학)' 장학금은 학교에서 추천하고 총동창회 장학회에서 심의하여 선정합니다.

스쿨버스

안전을 책임지는 여유로운 등하굣길

1호차	6:30경남멀치국수→6:35중계동청구3차→6:37노원문화예술회관→6:38불암고(농협건너)→6:42영복교회앞 →6:43하계2차 후문→6:47시립과학관건너→6:50월계삼호→6:57월계미성(버스정류장) →7:05심플전기건너편(횡단보도)→7:10롯데리아→7:12우리은행(아트리치건너편)→경희고
2호차	6:25정릉힐스테이트후문→6:32열린산부인과→6:35성북성심의원→6:45GS강산주유소→6:47안암동물병원 →6:50제기동안암골벽산→6:53동강민물매운탕→6:55옛미도파옆뚝방길→7:00롯데캐슬D동 건너편 →7:05현대오일뱅크→경희고
3호차	6:48신내5단지(신내우체국)→6:50신내7단지 진로A정문→6:51신내8단지(서울의료원건너) →6:52대광고회→6:56쌍용공인중개사건너(엘지아파트)→경희고
5호차	6:25금란교회→6:30우리은행(망우동지점)→6:43면목역→6:40홈플러스→6:42사가정역1번출구 →6:44LG건너편→6:47면목두산아파트→6:50한마음교회→경희고
6호차	6:45새솔초버스정류장→6:50신내데시앙정문(103동앞)→6:56망우역(중랑아트센터) →6:58다이소상봉역점→7:03신성아파트(삼성부동산)→7:04강변캐슬횡단보도(정가네민물장어)→경희고
7호차	6:47장위1치안센터건너편→6:50S오일주유소(버스정류장)→6:53꿈의숲대명루첸A(기사식당) →6:55장곡초(버스정류장)→6:57장위동래미안(스타벅스뉴타운지점)→7:00벼루말교(버스정류장)광운중 →7:05광운대역(지구대앞)→경희고
8호차	6:40베스킨라빈스(광장점)→6:41상록타워→6:54신부파스카아파트→6:56장안동우체국 →6:58파리바게트(동담한신점)→경희고
9호차	6:50장평중정문→6:53현대홈타운상가→6:56장안래미안2차아파트→경희고
10호차	6:27청담역9번출구→6:38뚝섬역2번출구→6:42행당동대림강변→6:45서울숲리버뷰자이후문 →6:50마장역4번출구→6:56답십리동힐스테이트청계→6:57신답경남→경희고
11호차	6:27청담역9번출구→6:38뚝섬역2번출구→6:42행당동대림강변→6:45서울숲리버뷰자이후문 →6:50마장역4번출구→6:56답십리동힐스테이트청계→6:57신답경남→경희고
12호차	6:35태릉현대A정류장(솔밭주유소)→6:36노원청소년경찰학교→6:40화랑대역6번출구 →6:42신내4단지(버스정류장)→6:49중화역4번출구→6:55충북학사 앞→6:58동양2차(대교부동산) →6:59휘경SK뷰108동앞 횡단보도→경희고
13호차	6:53성북소방서→6:58시온성교회앞→7:00일신초옆(정자)→7:04상그레빌정류장→7:05국방연구원→경희고
14호차	6:40금호사거리 버스정류장→6:43금호백산버스정류장→6:44행당역4번출구→6:48왕십리역 지하차도 입구 →6:51상왕십리역 2번 출구→6:53양지사거리 무도식당→6:58마장우체국→경희고
15호차	7:00힐스테이트 후문(장안동)→7:03송문문고(휘경동일하이빌)→7:05휘경주공203동건너편(CU편의점) →7:07동일스위트리버→7:08휘경센트레빌→경희고
16호차	6:53월계한진그랑빌(하나은행)→6:58월계현대정문→7:02석관동미리내도서관 →7:03상진운수(횡단보도)→7:07이문대림(좋은집중개사무소)→경희고
17호차	6:44답십리고미술상가→6:46답십리역(세븐일레븐)→6:55면목라운프라이빗 →6:57배봉차도 육교옆(GS25)→7:00래미안아름숲(전농2동주민센터)→경희고

※ 2024학년도 스쿨버스 노선이며, 학생 신청에 따라 노선이 추가되거나 변경될 수 있습니다.

※ 신청에 따라 노선을 편성하나 특정 노선에 신청자 너무 적은 경우는 부득이하게 노선을 편성되지 못하는 경우가 있을 수 있습니다.

경희고 입학안내

모집 정원 [남 8학급]

모집 구분	모집 전형	모집 정원	비 고
정원 내	일반전형	216명	
	체육특기자 전형	14명	축구종목 14명
	사회통합전형	58명	모집정원의 20%
	소 계	288명	
정원 외	보훈자자녀전형	8명	모집정원의 3% 이내
	고입특례대상자전형	5명	모집정원의 2% 이내
	소 계	13명	
총 모집인원		301명	

* 사회통합전형의 지원자가 모집 정원에 미달하는 경우에는 모집 정원에서 지원자 수를 뺀 인원의 50%(소수점 이하 버림)를 일반전형으로 선발함

지원율에 따른 선발 방식(추첨 및 면접 여부) - 일반전형

지원율	추첨 여부	선발 방식
100% 이하인 경우	X	지원자 전원 최종 합격
100% 초과 ~ 120% 이하인 경우	O	면접 생략 추첨
120% 초과 ~ 150% 이하인 경우	X	추첨 생략 면접
150% 초과한 경우	O	1.5 배수 추첨 후 면접

* 사회통합전형, 보훈자자녀전형, 고입특례대상자전형의 선발 방식(추첨 및 면접 여부)은 해당 전형의 지원율에 상관없이 일반전형과 동일한 방식으로 선발함

지원 자격

1. 서울특별시 소재 중학교 졸업예정자(2023년 기준 현 중3)
2. 중학교 졸업자로서 서울특별시에 거주하는 자(이미 졸업한 학생)
3. 중학교 졸업자와 동등한 학력이 있다고 인정된 자로서 서울특별시에 거주하는 자
(ex. 중학교 졸업 검정고시에 합격한 자)
4. 다른 시도 소재 특성화중학교 및 전국단위 모집 자율학교로 지정된 중학교 졸업예정자 중 서울특별시에 거주하는 자
5. 자율형 사립고가 없는 시·도 중 서울시교육감과 협의한 지역(경남, 제주, 세종)소재 중학교 졸업예정자
6. 경남, 제주, 세종에 거주하는 중학교 졸업자 및 중학교 졸업 학력 인정자

※일반전형 지원자는 위의 요건만 충족하면 됩니다.

※사회통합전형으로 지원할 학생은 전형별 추가 자격요건을 충족해야 합니다.(본교 전형요강 참조)

전형 일정

구분	일시	장소	유의 사항
온라인 입력 시험 운영	2024. 11. 29(금) 09:00 ~ 12. 3.(화) 24:00	본교 홈페이지 (온라인 원서접수 사이트)	- 원서를 입력하여 저장 가능
입학원서 온라인 접수 (전형료 결제)	2024. 12. 4.(수) 00:00 ~ 12. 6.(금) 15:00	본교 홈페이지 (온라인 원서접수 사이트)	- 전형료 30,000원 결제(인터넷 접수 수수료 별도) - 원서 접수 시 유의사항 확인
1차 서류 제출 (지원자 전원)	2024. 12. 4(수) ~ 12. 6.(금) (업무 시간 09:00 ~ 17:00)	본교	- 본교 방문 제출 - 입학원서, 각종 확인서 등에 학교장 직인을 날인 후 제출 - 공공기관에서 발급받은 증빙 서류 제출
면접 대상자 추첨 (1단계)	2024. 12. 10(화) 14:00	추후 안내	
2단계 면접 대상자 발표	2024. 12. 10(화) 17:00	본교 홈페이지	
2단계 면접 대상자 자기소개서 온라인 입력 및 저장	2024. 12. 10(화) 17:00 ~ 12. 13.(금) 10:00	본교 홈페이지 (온라인 원서접수 사이트)	- 마감 시간 이후 자기소개서 입력 및 수정 불가
2차 서류 제출 (면접 대상자)	2024. 12. 11(수) ~ 12. 12.(목) (업무 시간 09:00 ~ 17:00)	본교	- 본교 방문 제출 - 서류(자기소개서 온라인 제출 포함) 미제출자는 자동 불합격 처리 - 면접 미실시할 경우 2차 제출 서류 없음
면접 (2단계)	2024. 12. 21.(토)	추후 안내	- 시간 및 장소 추후 본교 홈페이지에 공고
최종 합격자 발표	2024. 12. 27.(금)	본교 홈페이지	
추가 모집	원서 접수	2025. 1. 13(월) ~ 1. 14.(화) (업무 시간 09:00 ~ 17:00)	본교
	추첨 전형일	2025. 1. 15.(수)	본교
	합격자 발표	2025. 1. 17.(금)	본교 홈페이지
입학 신고 및 예비 소집	추후 공지		
등록금 납부 기간	2025. 1. 22.(수) ~ 1. 24.(금)	추후 안내	

원서 접수 시 유의사항

- ◆ 온라인 접수 및 전형료 결제가 끝나고 접수번호가 생성되면 접수가 완료된 것으로 확인됨
- ◆ 온라인 접수 후 서류 제출을 하지 않을 경우 서류미비로 불합격 처리됨
(1단계 전형료는 환불하지 않으며 다른 학교 지원 불가)
- ◆ 전형료 결제 이후 타 학교(국제고, 외국어고, 자율형사립고 등) 지원(전형료 결제)시 이중지원으로 불합격 처리됨

사회통합전형 전형별 지원 자격 안내

1. 기회균등전형

대상자 유형	세부 지원 자격
국민기초생활수급(권)자 또는 그 자녀	「국민기초생활 보장법」 제2조제1호 및 제2호에 따른 수급(권)자 또는 그 자녀
법정차상위계층 또는 그 자녀	「국민기초생활 보장법」 제2조제10호에 근거하여 주민센터에 등록된 차상위계층 또는 그 자녀
한부모가족지원대상자	「한부모가족지원법」 제5조 및 제5조의2에 따른 한부모가족지원대상자
국가보훈대상자 또는 그 자녀 (‘교육지원대상자’가 아닌 경우)	「국가보훈 기본법」 제3조제2호에 따른 대상으로 국가보훈대상자임을 확인할 수 있는 서류를 제출한 국가보훈대상자 또는 그 자녀 ※ ‘교육지원대상자’일 경우 보훈자 자녀 “정원 외”로 지원
기준 중위소득 50% 이하인 가구의 자녀	「국민기초생활 보장법」 제12조에 따른 교육급여 수급자
기준 중위소득 60% 이하인 가구의 자녀	「초·중등교육법」 제60조의4에 따른 교육비 지원자 중 기준중위소득 60% 이하인 가구의 자녀
가정형편이 어려운 학생 중 학교장이 추천한 자	국민기초생활수급자 또는 법정차상위대상자, 기준 중위소득 50% 및 60% 이하에는 포함되지 않았으나, 갑작스런 사유로 기준 중위소득 50~60%이하 수준으로 가정형편이 어렵다고 학교장이 판단 · 추천한 자 「아동복지법」 제3조 제10항에 따른 아동복지시설에서 보호받는 아동 포함 ※ 학교운영위원회 심의 후 회의록 제출 필수, 추천위원회의 의견서 작성 및 첨부

2. 사회다양성전형

대상자 유형	세부 지원 자격	유의사항	
1 순위	다문화가족 자녀	「다문화가족지원법」 제2조제1호 및 제14조의2에 따른 다문화가족의 자녀	사회다양성전형은 2024년 가구원수별 중위소득 160% 이하 가정의 자녀에 한해 지원 가능 (중위소득 기준표는 학교홈페이지의 입학전형요강에서 확인가능)
	북한이탈주민 또는 그 자녀	「북한이탈주민의 보호 및 정착지원에 관한 법률」 제2조제1호에 따른 북한이탈주민 또는 그 자녀	
	특수교육대상자	지원 당시 「관할 교육지원청 특수교육운영위원회」 에서 특수교육대상자로 선정된 자	
	도서·벽지 중학교 졸업(예정)자	「도서·벽지 교육진흥법」 제2조에따른도서·벽지 거주자로서 해당 지역 중학교 졸업(예정)자	
	소년·소녀가장/조손가족의 자녀	「한부모가족지원법」 제5조 및 제5조의2에 따른 한부모가족지원대상자이외 소년·소녀가장 또는 조손가족의 자녀	
	장애 정도가 심한 장애인의 자녀	「장애인복지법시행규칙」 제2조 별표1에 따른 장애의 정도가 심한 자의 자녀	
	순직군경·소방관·교원·공무원 자녀	순직군경, 순직소방관, 순직교원, 순직공무원의 자녀	
다자녀가족 (3자녀 이상) 자녀	3자녀 이상의 다자녀가족의 자녀(자녀 모두 지원 가능)		
2 순위	한부모가족 자녀	「한부모가족지원법」 제4조제1호~제5호에 따른 한부모가족 자녀 ※ 한부모가족지원대상자의 경우 기회균등전형으로 지원	
	군인 자녀	15년 이상 재직 중인 중령 이하 군인 자녀	
	경찰(해양경찰) 자녀	15년 이상 재직 중인 경감 이하 경찰(해양경찰) 자녀	
	소방공무원의 자녀	15년 이상 재직 중인 소방경 이하 소방공무원 자녀	
	환경미화원 자녀	시·도 또는 군·구 소속으로 재직 중인 환경미화원의 자녀	
목회자 또는 해외 선교사의 자녀	교단에서 목회자 증명서를 받을 수 있는 해외 및 오지 선교사의 자녀		

사회통합전형 학생들을 위한 맞춤형 프로그램

학년별 맞춤형 코칭 프로그램

1학년	2학년	3학년
학습코칭 - 학습 성향 분석&학습 방법 제시 - 학습 플래너 작성법 지도 및 지속적 관리 - 학교 프로그램 활용법 및 학생부 관리 노하우	진로코칭 - 진로 전문 교사와의 1:1매칭 - 학생의 희망 진로에 따른 맞춤형 진로 지도, 멘토링	입시코칭 - 개인별 맞춤 희망 대학 지원 전략 지도 - 대입 면접 지도

학교 적응을 위한 정서지원 프로그램

<문화체험>

경제적 이유로 문화생활에서 소외되었던 학생들에게 다양한 문화체험 기회 제공 / 매년 뮤지컬·연극 등의 공연 관람과 스포츠체험 활동 실시



셀(cell) 멘토링

세포(Cell)가 분열하여 성장하듯이 한 선배의 노하우가 여러 후배들에게 계속 전수되어 후배들의 성장에 도움을 주는 프로그램

* 경희고 사회통합전형 프로그램은 교육복지 사업대상 학생들에게 무상으로 제공됩니다.



사회통합전형 지원자는 다음 3가지 유형의 서류를 모두 제출하셔야 합니다. (경희고로 내방하셔서 제출)

공통서류

1. 입학원서 1부(인터넷 접수 후 출력하여 중학교장 직인 날인)
2. 주민등록등본 1부(서울시 소재 중학교 졸업예정자는 제외) *주민번호 뒷자리 비공개
3. 접수증 1부(인터넷 접수후 출력)

사회통합전형 공통서류

1. 고등학교 입학 사회통합전형 학교장 확인서 1부
2. 부정입학 방지를 위한 보호자(법정대리인) 확인서 1부
3. '부' 또는 '모' 기준 가족관계증명서(상세) 1부 (주민번호 뒷자리 비공개)
 - ※ '부' 또는 '모' 기준 가족관계증명서(상세) 제출 대상: 다문화가족, 다자녀가족
 - ※ 자녀(지원자) 기준 가족관계증명서(상세) 제출 대상: 한부모가족

대상자 유형별 구비서류

경희고 홈페이지의 "2025학년도 신입생 입학전형요강(p.5~p.8)" 에서 확인 요망



경희대학교 병설 자율형사립고
경희고등학교

2025학년도 신입생 입학설명회

일시 • 9월 21일(토) 14시 • 10월 19일(토) 14시
• 11월 9일(토) 14시 • 11월 23일(토) 14시

장소 • 경희고 강당(4층)

입학설명회 신청,
1:1 상담 신청은
여기 QR코드를
찍어주세요!

